Continue

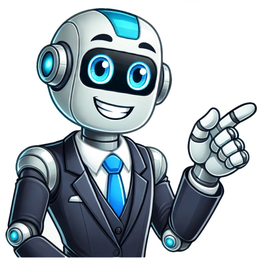

Entretien annuel d'évaluation exemple

Retrouvez dans cet article des exemples de commentaires et phrases types que l'on peut retrouver à l'intérieur d'un modèle d'évaluation annuelle rempli.L'entretien annuel d'évaluation est un moment important de la vie d'une entreprise : pour le salarié comme pour l'employeur, il s'agit d'une étape permettant de faire le bilan d'une année de travail. C'est aussi un excellent moyen de faire le point sur les motivations, les frustrations et les envies du collaborateur pour l'année qui s'annonce. Pour les RH et les managers, il peut être intéressant d'avoir à disposition un modèle d'entretien annuel rempli de manière à mieux préparer l'entrevue. Pour les salariés, des exemples concrets peuvent leur permettre de mieux comprendre ce qui est attendu de leur part. Voici quelques exemples, commentaires et phrases types que l'on peut retrouver à l'intérieur d'un modèle d'évaluation annuelle rempli.Le bilan de l'année écouléeLe déroulement de l'entretien annuel d'évaluation comprend généralement 3 grandes étapes : le responsable commence tout d'abord par faire un bilan de l'année écoulée avec son interlocuteur. Ensuite, il procède à une évaluation des objectifs et des compétences, et termine par une projection sur l'année à venir. La première partie qui porte sur l'année écoulée doit permettre de s'entretenir sur plusieurs points.Degré de satisfaction du salarié et ambiance généraleÀ la question : « êtes-vous satisfait de l'ambiance générale de l'entreprise ? », le salarié devra donner une réponse claire. Exemple : très satisfait(e), satisfait(e), neutre, peu satisfait(e) ou pas du tout satisfait(e). Si la question est fermée, cela forcera le collaborateur à donner une réponse précise. Lors de l'entrevue, le manager devra encourager son interlocuteur à développer son sentiment, notamment et plus particulièrement s'il constate un quelconque inconfort. Des questions pourront être posées afin de rebondir : pourquoi le salarié se sent-il ainsi ? Peut-il mettre à disposition des exemples de situations illustrant son ressenti ? De quelle manière le manager, l'équipe et l'entreprise peuvent-ils l'aider ?L'intérêt de cet exercice n'est pas de tout noter, mais d'encourager une participation active du salarié, à travers un dialogue où il se sent entendu. À ce stade, il est préférable de privilégier la discussion à la prise de note, de manière à ne pas susciter la méfiance du collaborateur, ou le mettre mal à l'aise.Principales satisfactions relatives à l'année écouléeÀ la question : « quelles sont vos principales satisfactions relatives à l'année écoulée ? », le salarié pourra revenir sur quelques événements clés, par exemple la montée en compétences grâce à une formation, le nombre de ventes atteintes par l'équipe ou la prise de responsabilité sur un projet en particulier. Là aussi, l'échange est préférable à la prise de notes. Celles-ci pourront tout de même contenir certains éléments décisifs, comme des chiffres et des données clés, ainsi que les moteurs de satisfaction principaux (le collaborateur met-il l'accent sur la responsabilité, l'argent, le sentiment de reconnaissance ?).Principales difficultés rencontrées durant l'annéeÀ la question : « Quelles sont les principales difficultés que vous avez rencontrées cette année ? », le collaborateur pourra relater certains évènements. Parmi ceux-ci : des difficultés à s'adapter à des changements d'organisation dans l'équipe, un changement de contexte sur le marché cible avec, à terme, un impact sur les résultats personnels du salarié, ou encore des problèmes divers ayant eu des répercussions sur son travail.Au moment de réaliser le bilan de l'année écoulée, d'autres outils ou critères pourront être mobilisés : degré de satisfaction sur des sentiments précis, évaluation de l'engagement au sein de l'entreprise, etc..L'évaluation des objectifs et compétencesAtteinte des objectifs de l'année passéeÀ la question : « Le salarié a-t-il réussi à atteindre les objectifs fixés durant l'année qui vient de s'écouler ? », le responsable pourra imaginer une grille reprenant le taux de complétion pour chaque objectif (objectif 1, 2, 3, 4), et les commentaires associés à côté. Les commentaires pourront faire état de l'excellent travail du salarié, des efforts restants à fournir, des objectifs devenus obsolètes, car progressivement abandonnés par l'entreprise, etc.Facteurs de réussite et freins dans la réalisation des objectifsLà aussi, il faut encourager le collaborateur à s'exprimer pleinement objectif après objectif. L'idée est de mettre l'accent sur des éléments précis, ayant permis par exemple le déblocage de l'avancement d'un projet. Le manager devra également identifier clairement les freins pour lesquels un travail conjoint plus profond devra être mené. Voici quelques exemples :Sur l'objectif numéro 1 : la mise en œuvre d'une formation spécifique sur une période donnée durant l'année a permis le déblocage de certains sujets.Sur l'objectif numéro 2 : la « synergie » entre plusieurs équipes a permis au collaborateur de se dépasser sur un point particulier.Sur l'objectif numéro 3 : a contrario, le collaborateur n'a pu s'organiser comme souhaité, à cause des nombreuses évolutions dans la stratégie relative au projet.Niveau de progression sur les compétences attenduesDès l'entrée en fonction du salarié à son poste, celui-ci doit savoir sur quels critères il sera évalué par la suite. Tout doit être parfaitement clair au moment de l'entretien annuel d'évaluation ! Ces compétences professionnelles peuvent être notées sur 5 et la notation doit être clairement explicitée. Par exemple, à quoi correspond un 3/5 ? Il existe 2 sortes de compétences : les compétences transversales et les compétences métier/techniques :Les compétences transversales : elles concernent l'ensemble des qualités humaines et relationnelles d'un individu (soft skills). Parmi celles-ci : la prise d'initiative, le leadership, la flexibilité, l'autonomie et le travail en équipe.Les compétences métier/techniques : il vous revient ici de développer les compétences « techniques » ou (hard skills) qui sont des savoir-faire opérationnels.La projection sur l'année à venirMaintenant que vous avez fait le point sur l'année écoulée avec votre interlocuteur, apprenez à vous projeter dans l'année qui s'annonce. Et pour laquelle vous allez devoir répéter l'opération, en tenant compte des réussites et des échecs précédents. En tant que manager, voici quelques exemples de questions à l'intention de votre collaborateur :Souhaitez-vous vous investir davantage sur d'autres projets ? Afin de permettre à votre salarié de répondre au mieux à cette question, pensez à préparer une liste de projets en amont de l'entretien. De cette manière, vous pourrez en discuter avec lui durant l'entretien.Comment souhaitez-vous que votre carrière évolue, à plus ou moins long terme ? A cette réponse, le principal intéressé pourra exprimer le désir de devenir responsable de projet sur un moyen terme. Il pourra également imaginer devenir manager d'équipe. Pour le manager, il est impératif de disposer de certains éléments afin de rebondir de manière adéquate.Quelles sont vos attentes vis-à-vis du management ? A cette réponse, votre collaborateur pourra évoquer des besoins spécifiques, une demande redoublée de soutien sur tel ou tel projet, ou la nécessité d'avoir un accompagnement plus soutenu via 2-3 points hebdomadaires. Que souhaitez-vous continuer à faire l'année prochaine ? Ici, votre salarié peut exprimer le souhait de continuer le travail sur un projet x ou y, afin de développer par exemple de nouvelles compétences. Ses réponses nécessitent de votre part un approfondissement afin de comprendre quels sont les moteurs sur lesquels vous pouvez vous appuyer pour fidéliser vos collaborateurs. L'entretien annuel d'évaluation représente un pilier essentiel dans la gestion des ressources humaines au sein des entreprises. C'est un moment privilégié où le salarié et son responsable hiérarchique se retrouvent pour évaluer conjointement le chemin parcouru, les succès remportés et les défis rencontrés au cours de l'année écoulée. Au-delà de la simple évaluation de la performance, cet échange permet également de tracer les perspectives futures, en identifiant les besoins en formation et en fixant de nouveaux objectifs en phase avec les ambitions de l'entreprise et les aspirations du collaborateur. Dans cette optique, l'intégration d'une grille d'entretien individuel s'avère être une démarche judicieuse. Cette grille, élaborée en amont et basée sur des critères objectifs, offre une structure précise à l'entretien, garantissant ainsi une évaluation plus équitable et approfondie des compétences et des réalisations du salarié. En effet, elle permet de baliser le dialogue, d'orienter les échanges autour des axes stratégiques de l'entreprise et d'assurer une évaluation plus cohérente et pertinente. Dans cet article, nous explorerons en détail l'importance et les avantages de l'intégration d'une grille d'entretien individuel dans le processus d'évaluation annuelle. Nous examinerons comment cet outil peut contribuer à maximiser l'efficacité des entretiens, favoriser le développement professionnel des collaborateurs et renforcer la relation de confiance entre les salariés et leur encadrement. Une grille d'entretien, mais pour quoi faire ? Une grille d'entretien est un outil structuré et préparé en amont pour guider les entretiens professionnels entre les employeurs et les employés. Elle vise à fournir une approche systématique et cohérente lors de ces interactions, offrant ainsi plusieurs avantages significatifs : Clarification des attentes : La grille d'entretien permet de définir clairement les objectifs de l'entretien, les compétences évaluées, et les critères de performance attendus. Cela aide à aligner les attentes entre l'employé et l'employeur. Standardisation du processus : En utilisant une grille d'entretien, les évaluateurs suivent un ensemble de critères prédéfinis, ce qui garantit une évaluation uniforme et équitable de tous les employés. Évaluation objective : En se basant sur des critères mesurables et des exemples concrets, la grille d'entretien favorise une évaluation plus objective de la performance de l'employé, réduisant ainsi les biais potentiels. Identification des besoins en développement : La grille d'entretien permet de détecter les points forts et les faiblesses des employés, facilitant ainsi l'identification des domaines nécessitant un développement ou une formation supplémentaire. Orientation des discussions : En structurant l'entretien autour de différents thèmes ou compétences, la grille d'entretien guide les discussions vers des sujets pertinents, favorisant ainsi des échanges plus productifs et ciblés. Suivi et planification : Une fois remplie, la grille d'entretien fournit une base solide pour établir des plans d'action et des objectifs de développement pour l'avenir, facilitant ainsi le suivi et la mesure des progrès réalisés par l'employé. Des listes de questions pour tous les types d'entretiens Les entretiens en entreprise sont des événements importants qui interviennent à plusieurs étapes de la carrière d'un collaborateur. Ils guideront, marqueront et feront évoluer sa trajectoire au sein d'une société. La grille d'entretien devrait alors être adaptée à chaque situation. La grille d'entretien et la période d'essai On oublie souvent combien la période d'essai peut être un moment stressant pour un employé. Pourtant, nous sommes tous (ou presque) passés par là ! Dans un premier temps, proposer un entretien à la moitié de la période d'essai permettra de faire le point et surtout, de corriger certains aspects si besoin. Le feedback du salarié sera essentiel et il conviendra d'accorder une attention particulière à son état d'esprit. D'ailleurs, pensez au rapport d'étonnement qui vous permet d'avoir de précieux retours de votre nouvelle recrue sur l'entreprise comme sur l'organisation du travail. Une seconde entrevue, en fin de période d'essai, sera également organisée mais celle-ci aura plus vocation à valider ou non la prise de poste définitive de l'employé. Quelles informations peut contenir la grille d'évaluation ? Le salarié se sent-il en phase avec ses missions ? ; Comment se passe son intégration ? ; Le poste lui convient-il ? ; Souhaite-t-il continuer ou non sa période d'essai ? ; A-t-il des remarques ou des questions ? ; Etc ; La grille d'entretien individuel annuel L'entretien annuel est un incontournable. Ce rendez-vous est idéal pour dresser le bilan de l'année écoulée et connaître le ressenti du salarié par rapport à son travail et votre entreprise. Ne pas le confondre avec l'entretien professionnel à réaliser tous les deux ans qui lui est obligatoire depuis 2014. On passe en revue les objectifs atteints (ou non) et ceux à venir, on aborde les performances, on évoque les aspects à améliorer et surtout, on se projette sur les échéances à venir. C'est un moment privilégié où employé et employeur se retrouvent pour faire le point. Quelles informations peut contenir la grille d'évaluation du personnel ? Performances ; Compétences acquises et à développer (compétences techniques…) ; Aspects à améliorer ; Next steps ; Propositions d'évolution ; Projection de carrière ; Evaluation générale ; Remarques du salarié ; etc. ; La grille d'entretien et le télétravail Depuis la crise du Covid, le télétravail est devenu une norme. Cette nouvelle " tendance " a entraîné des changements conséquents dans notre façon de travailler. Elle a bousculé nos habitudes, changé notre organisation quotidienne. Il est alors conseillé de réaliser des entretiens réguliers avec les salariés pour connaître leur situation et s'assurer de leurs bonnes conditions de travail. L'environnement dans lequel ils pratiquent leurs tâches doit être optimal afin de ne pas perturber leur bien-être et leur rendement. Quelles informations peut contenir la grille d'évaluation des salariés ? Le changement d'organisation ; Les conditions du télétravail ; Les outils à sa disposition pour réaliser sa mission ; L'équilibre vie personnelle / vie professionnelle ; Les suggestions d'amélioration ; Le bilan sur la période donnée ; etc. ; La grille d'entretien et la mobilité interne La mobilité interne fait partie intégrante du bon fonctionnement d'une entreprise. Favoriser les promotions offre à vos employés la possibilité d'envisager un plan de carrière au sein même de votre structure. Cette étape implique bien souvent des chamboulements conséquents pour le salarié : changement de poste, changement de fonctions, changement de statut. Un suivi s'impose ! Il sera alors essentiel de faire des points réguliers avec l'employé afin de suivre sa progression et d'en savoir plus sur le déroulement de sa mission et de son évolution, tant sur le plan professionnel que personnel. 64% des cadres envisagent une mobilité professionnelle sous 3 ans (Baromètre annuel de la Mobilité des Cadres, Apec, 2019) Quelles informations peut contenir la grille ? Adaptation aux nouvelles fonctions ; Outils nécessaires à la réalisation de ses tâches ; Validation des acquis ; Axes à améliorer ; Identification de besoins spécifiques ; Next steps ; etc. ; La grille d'entretien et l'offboarding Un collaborateur qui s'en va peut être une bonne opportunité de recueillir un feedback constructif, tant pour le salarié que l'employeur. Les raisons d'un départ sont souvent nombreuses et réaliser un entretien de fin de mission servira à peaufiner votre parcours d'intégration. Pensez à soigner la sortie d'un employé. Cela renforcera votre image de marque et la rupture sera moins douloureuse. Voyez cet entretien offboarding nécessaire mais surtout utile à vos recrutements futurs. Quelles informations peut-elle contenir ? Bilan du parcours du salarié dans l'entreprise ; Raisons de son départ ; Evaluation des obstacles rencontrés ; Commentaires et remarques de l'employé ; image renvoyée par l'entreprise ; etc. ; Comment réussir à la structurer ? Pour être efficace, une grille d'entretien doit donc correspondre à certains besoins. En effet, elle ne sera pas la même si elle concerne un entretien annuel d'évaluation ou une fin de mission. Elle doit être organisée et vous assister lors de la réalisation de l'entrevue. Elle doit être un fil conducteur, une trame à suivre, un cadre comme guide. N'hésitez pas à mobiliser vos équipes afin de construire une grille d'entretien adaptée à toute situation. La participation de vos équipes vous assurera de ne rien oublier et de n'éluder aucune question. N'oubliez pas de laisser place aux commentaires, qu'ils soient les vôtres ou ceux du salarié. Une fiche d'entretien n'a aucune valeur si cette dernière n'est pas collaborative. Exemple de grille d'entretien Téléchargez notre modèle d'entretien annuel gratuitement Si vous voulez gagner du temps dans vos process RH et l'élaboration de vos grilles d'entretien, Factorial a la solution qu'il vous faut ! Réservez sans plus attendre votre démo offerte de Factorial et centralisez tous vos process RH dans un logiciel RH fiable et efficace. L'entretien annuel d'évaluation des performances est une opportunité pour évaluer et améliorer les performances de vos employés et...de votre entreprise. Epargnez-vous un temps précieux pour aborder cette rencontre nécessaire en vous inspirant des conseils de nos experts et de notre exemple rempli d'entretien annuel d'évaluation des performances. A la différence de l'entretien professionnel qui doit se tenir tous les deux ans, l'entretien annuel d'évaluation des performances est un exercice facultatif, mais non moins essentiel pour améliorer les performances des employés... et de leurs employeurs. Souvent abordé avec appréhension par les deux parties, l'entretien annuel d'évaluation des performances participe à l'amélioration de la compétitivité de l'entreprise en identifiant des besoins de formation et en fixant des objectifs. Cela suppose, toutefois, que cet entretien soit abordé sous l'angle de la rencontre, d'un réel échange, et non comme une contrainte se limitant à passer en revue une « check-list ». L'entretien annuel d'évaluation : des critères d'évaluation à réinventer L'évaluation annuelle d'un(e) collaborateur.rice est à l'image du marché du travail : elle doit évoluer avec les nécessités du moment et les nouvelles réalités du monde du travail. La crise économique et la révolution du télétravail ont fait émerger de nouveaux critères d'évaluation de la performance des salariés/employés, telles que les capacités à travailler à distance, à communiquer des objectifs et des besoins, à développer des collaborations à distance sur des projets impliquant différents départements, etc.. Vous serez certainement amené à modifier votre grille d'évaluation pour tenir compte des réalités ayant affecté la pratique de votre activité, que vous soyez dans le commerce de détail, l'industrie agro-alimentaire ou le domaine du transport. Aussi, privilégiez les indicateurs qualitatifs de performance aux critères quantitatifs. Votre métier s'étant transformé, votre grille d'évaluation doit être adaptée. L'entretien annuel d'évaluation : un espace de dialogue pour mieux connaître les besoins du personnel L'entretien annuel d'évaluation des performances doit avant tout être abordé comme un espace de dialogue entre deux professionnels. Il ne peut se dérouler sur un mode uniquement directif, car il doit permettre à l'évaluateur de mieux connaître et de mieux comprendre les besoins des personnes évaluées. L'évaluation des performances doit s'accompagner d'une évaluation des besoins et des demandes des employés. Ces derniers ne pourront, en effet, atteindre les objectifs qui leur seront assignés qu'à la condition de disposer des savoirs et des compétences nécessaires. Aussi, l'évaluateur profitera de cet entretien pour répondre aux demandes de formation exprimées par le vendeur en magasin, le commercial sédentaire, l'aide-soignante ou le développeur de logiciel. Le recueil de ces informations guidera la stratégie du département RH en matière de formation. Cela facilitera également l'identification de potentiels candidats à des promotions ou à des mouvements internes pour répondre aux besoins de mobilité exprimés. L'entretien annuel d'évaluation : l'analyse des performances L'une des fonctions essentielles de cet entretien consiste en l'analyse des performances de l'employé/salarié pendant l'année écoulée au regard des précédents objectifs. Il s'agit de faire un bilan sur l'évolution du parcours professionnel du salarié/employé en reprenant point par point ses indicateurs de performance. Au cours de cette conversation, demandez à la personne de vous indiquer les éléments et/ou les circonstances qui, de son point de vue, expliquent les progrès constatés et/ou les obstacles rencontrés. La prise en compte des éléments objectifs et subjectifs vous permettra d'affiner votre évaluation. L'entretien annuel d'évaluation : reconnaître les compétences L'entretien annuel d'évaluation des performances est également une opportunité pour prendre acte de la qualité du travail réalisé par la personne et des progrès constatés. Aussi, loin d'être un exercice punitif, cet entretien doit être un moment où l'engagement, le dévouement du salarié est reconnu et célébré par l'employeur. Conscient de la valeur et du potentiel de l'employé, l'employeur peut alors lui proposer des pistes pour favoriser l'exercice de ses responsabilités, voire un mouvement de carrière. L'entretien annuel d'évaluation : fixer des objectifs à court, moyen et long termes L'entretien d'évaluation se termine par l'assignation d'objectifs à court, moyen et long termes. La fixation d'étapes d'évaluation à court et moyen termes permet, tout d'abord, d'accompagner le salarié dans ses efforts de formation ainsi que dans ses initiatives pour atteindre ses nouveaux objectifs. L'évaluation de ces derniers à mi-parcours constitue également un rappel au salarié de ses responsabilités à la participation au succès collectif. Enfin, ces jalons de mi-parcours participent à l'évaluation de l'efficacité et de la réactivité des politiques RH mise en place pour répondre aux demandes de formation des salariés. Ceci est particulièrement nécessaire en cas d'introduction de nouvelles technologies ou de méthodes de travail affectant la productivité, et donc les performances. Notre exemple gratuit d'entretien annuel d'évaluation rempli Profession : vendeur dans le département d'ameublement Bilan de l'année écoulée : « Vos précédents objectifs commerciaux étaient les suivants : 1) améliorer la promotion de nos meubles auprès de la clientèle se rendant au magasin, ainsi que 2) mettre en place un programme d'information téléphonique. Pourriez-vous décrire les mesures que vous avez mises en place pour atteindre ces objectifs ? [réponse] Quelles difficultés ou obstacles avez-vous rencontrés pour mettre en place vos initiatives ? [réponse] Au regard de ce que vous nous dites, quelles solutions aurait-il fallu mettre en œuvre et quelles initiatives avez-vous prises pour y parvenir ? Lors de la dernière évaluation annuelle, vous aviez sollicité une formation à une utilisation approfondie des nouveaux logiciels des P.O.S. pour améliorer les modalités de livraison des meubles aux clients. Avez-vous pu suivre cette formation ? Si non, pourquoi ? [réponse] Avez-vous suivi d'autres formations au cours de l'année ? Quelles sont les autres certifications professionnelles que vous avez obtenues ou êtes sur le point d'obtenir ? [réponse] Avez-vous déjà pu utiliser vos nouvelles connaissances dans le cadre de votre travail ? [réponse] Comment ces formations et de ces certifications s'inscrivent-elles dans vos projets professionnels ? [réponse] Comparatif objectifs fixés / réalisés Une augmentation du volume de vos ventes de 10 % faisait partie de vos objectifs pour l'année dernière. Vous avez fait progresser vos ventes de 7.5 %. Vos objectifs prévoyaient également l'établissement de calendrier de relance des clients pour leur présenter nos nouveaux produits et nos promotions. 78 % de vos clients ont été recontactés dans ce cadre, soit 22 % de moins qu'initialement prévu. Votre objectif de formation à la gestion et au suivi des livraisons comprenait 7 modules de formations ; il ressort de votre fiche que seuls 4 modules ont été menés à leurs termes. [réponse] Remplir le tableau d'évaluation de l'activité professionnelle De votre point de vue, quelles sont, parmi vos compétences, celles qui ne sont pas utilisées dans le cadre de votre poste ? Comment pensez-vous pouvoir les mettre en œuvre ? [réponse] Souhaits de formation pour l'année à venir Comment pensez-vous pouvoir utiliser pleinement vos compétences actuelles ? [réponse] Quelles sont les compétences et les formations que vous souhaiteriez acquérir ? Dans quels délais souhaitez-vous les obtenir ? [réponse] Quelles mesures/initiatives souhaiteriez-vous prendre pour améliorer les performances de votre département ? [réponse] Perspectives pour l'année à venir Quels sont vos objectifs professionnels pour les deux ou trois années à venir ? [réponse] Quelles mesures comptez-vous prendre au cours de l'année à venir pour y parvenir ? [réponse] Vos objectifs pour l'année à venir Pour finir, pour l'année qui s'annonce, la politique du magasin consistera à promouvoir les meubles de cuisine et les meubles d'enfants. De nouvelles marques seront ajoutées au catalogue. – Votre objectif de vente est de faire progresser les ventes de ces départements de 7 %. – Votre objectif en matière de relation client est de contacter 100 % des clients de votre liste tous les 4 mois pour les inviter à venir découvrir en magasin nos nouvelles gammes de produits. – Votre objectif en matière de livraison consiste à suivre 100 % des livraisons sur votre carnet de commandes, de l'acte d'achat par le client à la livraison en entrepôt, puis aux clients. – Votre objectif de formation professionnelle sera de maîtriser le nouveau logiciel de commande/livraison qui sera mis en place à partir du mois de juin. Vous devrez avoir complété les 4 modules de formation au plus tard au 15 mai. Observation de l'évaluateur : Observation de Mr/Mme [X] : Nom et Signature de l'évaluateur / de Mr/Mme [X) Améliorez les compétences de votre personnel Améliorez votre compétitivité en adaptant votre politique RH grâce à notre guide gratuit consacré à l'innovation managériale. Nos experts y ont regroupé leurs recommandations pour améliorer la performance de votre entreprise en développant celles de vos employés. De Frédéric Carteron L'entretien annuel d'évaluation est un moment clé dans la vie professionnelle des collaborateurs et des managers. Il permet de faire le point sur l'année écoulée, d'évaluer les performances et de se projeter vers l'avenir. Pour vous aider à mener cet exercice avec succès, nous avons préparé un exemple détaillé d'entretien annuel d'évaluation au format PDF, prêt à être téléchargé et rempli. Découvrez comment tirer le meilleur parti de cet outil essentiel pour la gestion des ressources humaines.L'entretien annuel d'évaluation : définition et objectifsL'entretien annuel d'évaluation, également appelé bilan annuel ou entretien individuel, est un rendez-vous formel entre un collaborateur et son responsable hiérarchique. Il se déroule généralement une fois par an et vise à faire le point sur la performance du salarié, ses objectifs et son développement professionnel.Bien que non obligatoire légalement, cet entretien est fortement recommandé car il présente de nombreux avantages :Évaluer la performance du collaborateurFixer des objectifs clairs pour l'année à venirIdentifier les besoins en formationRenforcer l'engagement des collaborateursAméliorer la communication au sein de l'équipeSelon une étude menée en 2022, 78% des entreprises françaises pratiquent l'entretien annuel d'évaluation. Cette pratique, qui s'est généralisée depuis les années 1990, est aujourd'hui considérée comme un outil incontournable du management moderne.Comment préparer et mener un entretien annuel d'évaluation ?La préparation est la clé d'un entretien annuel d'évaluation réussi. Voici les étapes à suivre pour vous assurer que cet échange soit productif et bénéfique pour les deux parties :Planifier l'entretien à l'avance : Choisissez un moment propice et prévenez le collaborateur suffisamment tôt pour qu'il puisse se préparer.Rassembler les informations pertinentes : Consultez les objectifs fixés l'année précédente, les réalisations du collaborateur et les éventuels retours de l'équipe.Préparer une grille d'entretien : Utilisez un modèle ou créez votre propre trame pour structurer l'échange.Encourager le collaborateur à s'auto-évaluer : Demandez-lui de réfléchir à ses réussites, ses difficultés et ses aspirations.Lors de l'entretien, veillez à créer une atmosphère propice au dialogue. Jules, un manager expérimenté, recommande d'adopter une posture d'écoute active et bienveillante. Il souligne l'importance de laisser le collaborateur s'exprimer librement, sans porter de jugement hâtif.L'entretien se déroule généralement en trois temps :ÉtapeObjectifPoints clés à aborder1. Bilan de l'année écouléeÉvaluer les réalisations et les difficultés rencontréesObjectifs atteints, projets menés, obstacles surmontés2. Évaluation des compétencesMesurer la progression et identifier les axes d'améliorationSavoir-faire techniques, compétences comportementales, évolution du rôle3. Projection sur l'année à venirDéfinir de nouveaux objectifs et un plan de développementObjectifs SMART, besoins en formation, évolutions de carrière envisagéesExemple d'entretien annuel d'évaluation rempli : analyse du modèle PDFNotre exemple d'entretien annuel d'évaluation au format PDF vous permet de visualiser concrètement à quoi ressemble un compte-rendu complet. Ce document, fruit de l'expérience de nombreux managers intermédiaires, contient les éléments essentiels pour un bilan exhaustif et constructif.Voici les principales sections que vous retrouverez dans notre modèle :Informations générales : Nom du collaborateur, poste occupé, date de l'entretien, etc.Évaluation chiffrée : Notation sur différents critères (performance, compétences, comportement)Commentaires du manager et du collaborateur : Espace dédié aux remarques et observations de chacunBilan des objectifs : Liste des objectifs fixés l'année précédente et leur niveau d'atteinteNouveaux objectifs : Définition des objectifs pour l'année à venirPlan de développement : Actions à mettre en place pour accompagner la progression du collaborateurConclusion et signatures : Synthèse générale et engagement mutuelIl est essentiel de noter que ce modèle PDF n'est pas modifiable directement. Pour une version personnalisable, nous vous recommandons d'utiliser un format Excel ou un logiciel dédié à la gestion des entretiens annuels.Optimiser le processus d'évaluation grâce aux outils digitauxÀ l'ère du numérique, de plus en plus d'entreprises optent pour la digitalisation des entretiens annuels d'évaluation. Cette approche présente de nombreux avantages :Centralisation des informationsSuivi facilité des objectifs tout au long de l'annéeAnalyse des données pour une meilleure gestion des talentsGain de temps dans la préparation et le traitement des entretiensLes solutions logicielles dédiées offrent des fonctionnalités avancées telles que :Tableaux de bord personnalisablesRappels automatiques pour les managers et les collaborateursGénération de rapports d'analyseIntégration avec d'autres outils RH (SIRH, plateformes de formation, etc.)Quelle que soit la méthode choisie – papier ou digitale – l'essentiel reste la qualité de l'échange et la pertinence des actions qui en découlent. Notre exemple d'entretien annuel d'évaluation rempli au format PDF constitue une base solide pour structurer vos entretiens et en tirer le meilleur parti.N'oubliez pas que l'entretien annuel n'est qu'un élément d'une stratégie plus globale de gestion des performances et de développement des compétences. Il doit s'inscrire dans une démarche continue de feedback et d'accompagnement tout au long de l'année. Gérer les sanctions disciplinaires au sein de votre entreprise n'est pas seulement une question de discipline ou d'ordre, c'est aussi une obligation légale qui nécessite une connaissance précise des règles, des procédures, et des délais à respecter. Une mauvaise gestion de ces sanctions peut entraîner des complications juridiques coûteuses et nuire au climat de travail. À travers cet article, nous vous expliquons pas à pas les fondements de la sanction disciplinaire. Vous saurez aussi quand et comment les appliquer, tout en veillant à ce que chaque étape respecte les normes en vigueur. Les sanctions disciplinaires n'auront désormais plus aucun secret pour vous ! Qu'est-ce qu'une faute du salarié ? Une faute du salarié est un comportement ou une action qui enfreint les obligations professionnelles ou le règlement intérieur de l'entreprise, pouvant entraîner une sanction disciplinaire. Qu'est-ce qu'une sanction disciplinaire ? Sanction disciplinaire : définition et cadre légal Une sanction disciplinaire est une mesure prise par un employeur en réponse à un comportement fautif d'un(e) salarié(e). Selon l'article L1331-1 du Code du travail, cette sanction peut varier d'un simple avertissement jusqu'au licenciement pour faute grave ou lourde. Cet outil essentiel permet à l'employeur de maintenir la discipline au sein de l'entreprise et de garantir un environnement de travail respectueux et productif. BON À SAVOIR : Toutes les sanctions doivent être justifiées et proportionnées à la gravité des faits reprochés. C'est un point essentiel à comprendre, car l'employeur ne peut pas infliger une sanction sans motif valable ni dépasser ce qui est raisonnable par rapport à la faute commise. Le cas échéant, il risque de voir cette sanction contestée par le(la) salarié(e) devant le Conseil de prud'hommes. Les différents comportements sanctionnables Le Code du travail ne fournit pas de liste exhaustive des comportements pouvant entraîner une sanction disciplinaire. Cependant, plusieurs types de fautes sont couramment reconnus comme justifiant une sanction : Les manquements au règlement intérieur : Par exemple, des retards répétés, le non-respect des consignes de sécurité, ou le non-port des équipements de protection individuelle peuvent justifier une sanction disciplinaire. Selon l'article L1321-1 du Code du travail, le règlement intérieur d'une entreprise doit préciser les règles relatives à la discipline et les sanctions applicables. L'insubordination : Le refus d'obéir à un ordre donné par un(e) supérieur hiérarchique(e), tant que cet ordre est légal et conforme au contrat de travail, est considéré comme une faute grave. Le(la) salarié(e) a l'obligation d'exécuter les tâches qui lui sont demandées, sauf en cas de mise en danger ou de violation manifeste de la loi. La faute professionnelle : Cela inclut des erreurs graves dans l'exécution des tâches, la négligence répétée, ou encore la mauvaise qualité du travail. Par exemple, un manquement aux obligations contractuelles, telles que la confidentialité, peut justifier une sanction. Comportements inappropriés : Les actes de harcèlement moral ou sexuel, les violences verbales ou physiques, ainsi que les comportements menaçants envers des collègues ou des supérieurs peuvent entraîner des sanctions lourdes, y compris le licenciement pour faute grave. L'article L1152-1 du Code du travail interdit explicitement le harcèlement moral, tandis que l'article L1153-1 interdit le harcèlement sexuel. La prescription des faits fautifs Selon l'article L1332-4 du Code du travail, aucun fait fautif ne peut justifier l'engagement de poursuites disciplinaires au-delà d'un délai de deux mois à compter du jour où l'employeur en a eu connaissance, à moins que des poursuites pénales n'aient été engagées dans le même délai. Cela signifie que l'employeur doit agir rapidement après avoir pris connaissance de la faute, sous peine de ne plus pouvoir sanctionner le(la) salarié(e) pour ces faits. Le principe "Non Bis in Idem" Un(e) salarié(e) ne peut être sanctionné(e) deux fois pour un même fait fautif. Ce principe a été confirmé par la jurisprudence, notamment dans un arrêt de la Chambre sociale de la Cour de cassation du 3 mai 2011 (n° 09-67.464), où la Cour a jugé qu'une sanction déjà prononcée pour un comportement fautif ne peut pas être aggravée par une nouvelle sanction pour les mêmes faits. Procédure disciplinaire : étapes clés, sanctions et recours Les étapes clés de la procédure disciplinaire Lorsqu'un employeur décide de sanctionner un salarié pour un comportement fautif, il doit respecter une procédure stricte définie par le Code du travail. Cette procédure varie en fonction de la gravité de la sanction envisagée, mais elle comprend généralement les étapes suivantes : 1. La convocation à un entretien préalable L'article L1332-2 du Code du travail impose à l'employeur de convoquer le(la) salarié(e) à un entretien préalable lorsque la sanction envisagée est de nature à affecter : la présence de celui-ci dans l'entreprise, sa fonction, sa carrière, ou sa rémunération (comme la mise à pied, la mutation, la rétrogradation, ou le licenciement). La convocation doit être envoyée par lettre recommandée avec accusé de réception ou remise en main propre contre décharge. La convocation doit mentionner : L'objet de l'entretien (la sanction disciplinaire envisagée). La date, l'heure et le lieu de l'entretien. La possibilité pour le(la) salarié(e) de se faire assister par une personne de son choix, appartenant à l'entreprise (ou par un conseiller extérieur dans les entreprises dépourvues de représentants du personnel). Il est essentiel que cette convocation soit réalisée selon ces règles, sous peine d'annulation de la sanction pour vice de procédure. 2. L'entretien préalable Lors de l'entretien, l'employeur doit exposer les motifs de la sanction envisagée et permettre au(à la) salarié(e) de s'expliquer. Cet entretien n'a pas pour but de prononcer immédiatement la sanction, mais d'offrir au(à la) salarié(e) une occasion de se défendre et de présenter ses arguments. L'employeur doit écouter les explications du(de la) salarié(e) avant de prendre une décision définitive. Il est recommandé de consigner par écrit le déroulement de cet entretien, ainsi que les points soulevés par le(la) salarié(e), pour documenter le processus disciplinaire de manière formelle et transparente. 3. La notification de la sanction Après l'entretien, l'employeur doit attendre un délai de réflexion de deux jours ouvrables avant de notifier la sanction disciplinaire. Cependant, la sanction doit être prononcée dans un délai d'un mois après l'entretien. La sanction doit être notifiée par lettre recommandée avec accusé de réception ou remise en main propre contre décharge. Cette notification doit préciser les faits reprochés, la sanction retenue, et éventuellement les voies de recours ouvertes au salarié. Les différents types de sanctions et les cas d'application Selon la gravité des faits reprochés, l'employeur peut choisir parmi plusieurs types de sanctions disciplinaires. Attention, la sanction doit toujours être proportionnée à la faute commise. 1. Les sanctions "légères" L'avertissement : c'est une sanction écrite qui consiste à rappeler au(à la) salarié(e) les règles qu'il(elle) a enfreintes et à l'informer des conséquences d'un nouveau manquement. Cette sanction n'a pas d'impact direct sur le contrat de travail (rémunération, poste). Le blâme : Plus sévère que l'avertissement, le blâme est un reproche formel inscrit au dossier personnel. Comme l'avertissement, il n'affecte pas directement les conditions de travail, mais il marque un premier niveau d'escalade dans la hiérarchie des sanctions. 2. Les sanctions "intermédiaires" La mise à pied disciplinaire : Cette sanction suspend temporairement le contrat de travail et prive le(la) salari(e) de sa rémunération pendant une durée déterminée. Elle est généralement appliquée pour des fautes jugées sérieuses, mais qui ne justifient pas encore un licenciement. La mutation : La mutation disciplinaire implique un changement de poste ou de lieu de travail. Cette mesure est souvent utilisée pour séparer un(e) salarié(e) fautif(ve) du reste de l'équipe ou pour l'éloigner d'une situation de conflit. La rétrogradation : Elle consiste à réduire la responsabilité ou la classification du salarié, accompagnée souvent d'une diminution de salaire. Cette sanction est appropriée pour des fautes graves qui affectent la confiance de l'employeur dans les capacités du(de la) salarié(e) à assumer ses fonctions actuelles. 3. Les sanctions "graves" Le licenciement est la sanction la plus sévère. Il peut être prononcé pour faute simple, grave ou lourde. Une faute simple permet le licenciement avec préavis et indemnité, tandis qu'une faute grave ou lourde justifie un licenciement sans préavis ni indemnité, car elle rend impossible le maintien du(de la) salarié(e) dans l'entreprise. Le licenciement pour faute lourde est réservé aux comportements intentionnels, visant à nuire à l'entreprise. Quel recours en cas de contestation de la sanction ? Un(e) salarié(e) sanctionné(e) a la possibilité de contester la sanction devant le Conseil de prud'hommes, notamment si la sanction lui semble disproportionnée, injustifiée, ou si la procédure n'a pas été respectée. Le(la) salarié(e) dispose d'un délai de deux ans pour agir en justice. Le Conseil de prud'hommes peut alors annuler la sanction si elle est jugée abusive ou non conforme à la loi, voire ordonner la réintégration du salarié en cas de licenciement abusif. Si la sanction est annulée, l